# Враги народа

# 1. Тучи сгущаются

Атмосферу 1937 года характеризует мрачная шутка того времени: «Все живут как в трамвае — половина сидит, половина трясется».

Писать о заводах в то время было принято с восторгом и оптимизмом. Так про «Труд» и писали: «На том месте, где была крохотная мастерская, за годы сталинских пятилеток выросло современное предприятие. Когда-то все цеха размещались под одной крышей. От прошлого остались только ворота и маленький сарай. На заводе работало в 17 году 60-70 человек, а сейчас около тысячи. Производственная программа в 19 году была 30 тысяч рублей в месяц, а сейчас 900000!»

И вдруг неожиданно в «Советской Сибири» — критика в адрес руководителей завода. В то время критика в газете просто так появиться не могла. Все критические публикации согласовывались на самом высоком партийном уровне. А уж публичные обвинения во вредительстве и нежелании изучать речь товарища Сталина предшествовали расстрелу или в лучшем случае ГУЛАГу.

Кто писал эти статьи и доносы? Возможно, люди, искренне верящие в свою правоту и хотевшие бороться с недостатками. Возможно, обиженные невзначай директором или главным инженером и решившие свести с ними счеты. Возможно, подлецы, решившие воспользоваться ситуацией и занять освободившееся директорское место или директорскую квартиру. Мы этого уже не узнаем, и нет особого смысла стараться узнать мотивы поведения доносчиков.

Чувствовали руководители завода, что над ними сгустились тучи? Скорее всего, да. Но они продолжали работать и решать производственные вопросы. Главный инженер Штернин в это время разрабатывает конкретные предложения по кооперированию новосибирских машиностроительных заводов с целью повышения производительности труда и большей загрузки имеющихся производственных мощностей. В частности, он предлагает изготовление деревянных деталей для агрегатов, выпускаемых на «Труде», отдать на расположенный рядом завод «Большевик», где для этого лучше приспособлено оборудование, а болты, гайки, кованые детали для нескольких предприятий города производить на заводе «Труд». Он убедительно доказывает, что производительность труда возрастет в десятки раз, и так же снизится себестоимость изделий. Он пишет: «Когда получаешь машину из-за границы, особенно из Америки, то на ее деталях видишь десятки штампов различных фирм. Американский завод обычно не делает все части выпускаемых им машин. Нормальные детали он получает от других заводов.

Но только в условиях социалистического хозяйства впервые открываются широкие возможности для подлинного и прочного кооперирования машино-

ДОСЛОВНО

СОВЕТСКАЯ СИБИРЬ

*10 марта 1937 года, №57*

**Письма в редакцию**

ПРЕНЕБРЕГАЮТ ТЕХНИКОЙ БЕЗОПАСНОСТИ

*Руководители новосибирского завода «Труд» упорно игнорируют технику безопасности. Литейщики во время разлива металла работают без защитных темных очков, в рваной обуви и без рукавиц. Атмосфера во время литья невыносимая. Чад, дым и вредные газы из-за отсутствия вентиляции проникают из разливочного цеха в соседние цехи.*

*Электросварщики во время автогенной сварки прикрывают лицо рукавицей вместо полагающихся щитков. В цехах нет шкафов для личной одежды рабочих. Теплая уборная на замке, так как администрация экономит на очистных работах.*

*Директор т. Самцов за игнорирование техники безопасности получил в 1935 году от горсовета выговор. Но, очевидно, вывода никакого для себя не сделал. Главный инженер Штернин просто саботирует технику безопасности. Например, пылесос не эксплуатируется лишь потому, что куплен он по настоянию саннадзора.*

*Прокуратуре необходимо заняться проверкой техники безопасности на заводе «Труд».*

***В.Б.***

строительных заводов».

В те годы этого высказывания было вполне достаточно, чтобы Штернина записали в американские шпионы. Тем более и происхождение у него подкачало, не пролетарское: отец Александра был до революции врачом.

У Самцова еще до революции брат эмигрировал в Америку. Константин Васильевич, словно заранее оправдываясь, во всех автобиографиях писал, что он с 1907 года связи с братом не имеет. К тому же в 1928-м он был в командировке в Германии, изучал кабельное производство. Ну, чем не немецкий шпион?

И с техникой безопасности, и со спецодеждой на заводе были проблемы. Хотя, конечно, возлагать полную

ответственность за них на директора и главного инженера было неправильно. Подобная ситуация была почти на всех предприятиях. А на «Труде» 1937 год начался очень плохо. До 30 января часть цехов не отапливалась. В формовочном цехе были простои — замерзла земля. При заливке шел такой пар, что не видно было рядом стоящего человека. В строящемся новом цехе в стене образовалась трещина...

Самцова, несмотря на необходимость решать заводские дела, партийное руководство Сибкрая часто бросало то на лесозаготовки, то на партийные чистки.

**ДОСЛОВНО**

**СОВЕТСКАЯ СИБИРЬ**

***30 марта 1937 года, №74***

## СОБРАНИЕ БЕЗ САМОКРИТИКИ

*В работе завода «Труд» много серьезных недостатков. Однако атмосфера семейственности и подхалимства глушит развитие самокритики и не дает возможности громким голосом говорить о безобразиях на заводе. Все руководящие, командные посты на заводе занимают родственники и друзья директора завода тов. Самцова, которых он перетащил из Ленинграда.*

*Так, например, родственник Самцова — Штернин, технический директор. Его жена, Токарева, управляющая делами главной конторы завода. Рабочие даже прозвали ее третьим директором. Преснухин, начальник технического отдела и Годгильф, главный механик — ленинградские друзья Самцова. На должность начальника литейного цеха Самцов выписал из Ленинграда своего друга Конописцева.*

*Неудивительно, что при такой артельной обстановке, в атмосфере подхалимства и семейственности, бахвальства мнимыми достижениями вредители могли спокойно вести свою работу Строительный участок завода это целиком подтверждает. Так, например, кузница построена инженером Гавриковым явно вредительски. Она разваливается. То же можно сказать о доме специалистов.*

*На заводе творятся безобразия с исчислением зарплаты.*

*25 марта на заводе состоялось собрание хозяйственного актива. С докладом об итогах февральского пленума ЦК ВКП(б) выступил директор тов. Самцов. Все ждали, что докладчик подвергнет критике свою работу, аппарата завода, осудит существую-*

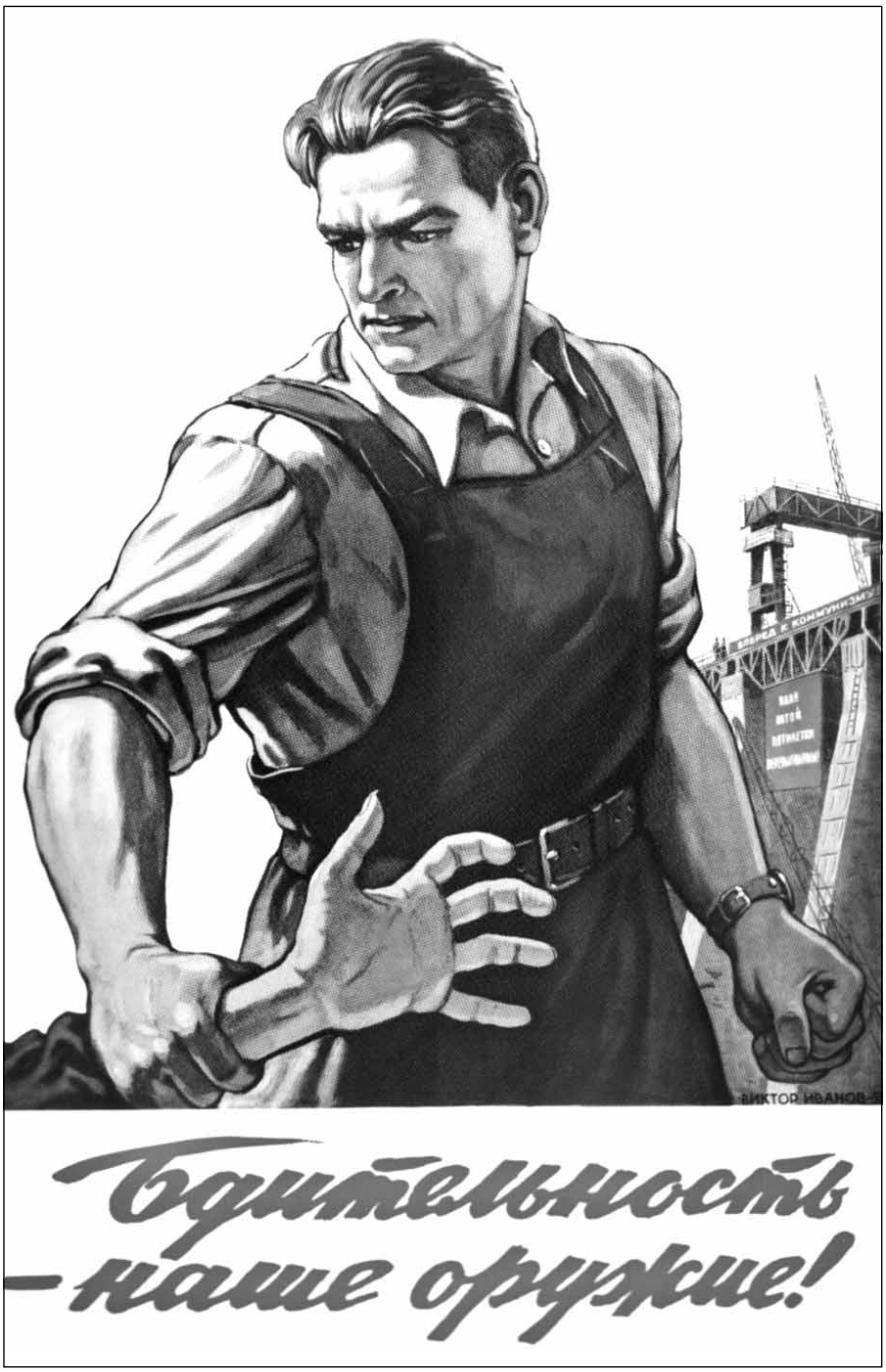


*В конце 30-х годов т. н. бдительность стала мощным социально-политическим оружием и помогала многим нечистоплотным людям сводить счеты со своими оппонентами*

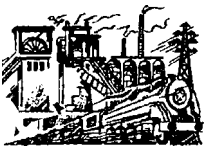

**Чувствовали руководители завода, что над ними сгустились тучи? Скорее всего, да. Но они продолжали работать и решать производственные вопросы**

*щую обстановку и расскажет о мероприятиях по оздоровлению положения. Ожидания не подтвердились. В докладе Самцов старательно обошел все острые вопросы.*

*В прениях выступили его ленинградские друзья — Штернин, Преснухин и Конописцев. Они постарались еще больше замазать критику и дали понять в своих выступлениях, что обижать директора Самцова они никому не позволят.*

*Не мудрено, что на второй день продолжения совещания актива — 29 марта — производственный актив на совещание не пришел. Продолжения собрания не состоялось.*

*Октябрьскому райкому партии и управляющему Запсибзолото тов. Закошанскому следует поглубже заинтересоваться состоянием завода и его руководством.*

***Гильбух***

В это время на заседании заводского парткома писалось в протокол: «Самцов явно медленно принимал меры к ликвидации вредительства, пока не пришли к прокурору и не сказали, что у нас на заводе вредительство. Самцов явно повинен. Дисциплина пала, потому что несвоевременно выдается зарплата, что нет квартир, а проходимцы до сих пор живут, которых давно пора выгнать из наших квартир. Обязать Самцова разработать конкретный план по ликвидации фактов вредительства».

Действительно, Константин Самцов и Александр Штернин знали друг друга по Ленинграду. Константин Самцов, после того как отвоевал против Юденича, поляков, финнов, еще несколько лет был комиссаром в Красной армии. Последняя военная

должность — комиссар военно-воздушных сил Ленинградского военного округа. Затем работал на Балтийском судоремонтном заводе, заместителем директора на «Электросиле», директором Ленинградского ремонтно-механического завода.

Александр Штернин в 1927 году окончил Ленинградский электротехникум, получил диплом инженера и начал работать главным механиком, затем заместителем главного инженера на «Электросиле», а потом на ремонтно-механическом заводе.

В 1932 году Самцов, как он пишет в автобиографии, «изъявил согласие поехать в Сибирь». Вскоре в Новосибирск на завод «Труд» он перетащил молодого инженера Александра Штернина. По поводу родственных связей с Штерниным Самцов однажды заявил на бюро райкома партии: «По девятому разу говорю: «нет».

**СПРАВКА**

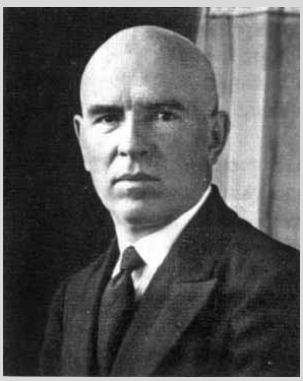

**КОНСТАНТИН САМЦОВ**
**(директор завода с 1932 по 1939 г.г.)**

**родился в Либаве (Курляндская губерния). Работал с 14 лет. Сначала учеником слесаря, потом слесарем на железной дороге. Следующее место работы — Судостроительные мастерские верфи имени Александра III. Участвовал в снаряжении эскадры Рождественского. За революционную деятельность в 1906 году выслан в Минск.**

**После революции в 1918 году организовывал набор в Красную гвардию в Нарвском районе. Был комиссаром дивизии. Воевал с Юденичем, белополяками, финнами.**

**В годы гражданской войны Константин Самцов награждался дважды. И оба раза часами. Первый раз серебряными, второй — стальными. После армии окончил Курсы красных хозяйственников.**

**ДОСЛОВНО**

**СОВЕТСКАЯ СИБИРЬ**

***16 марта 1937 года***

## Уроки не извлечены

Партийный комитет завода «Труд» до сих пор не провел партийного собрания для обсуждения решений февральского пленума ЦК ВКП(б). На партийном собрании 11 марта выяснилось, что многие коммунисты не читали и не знают решений пленума ЦК.

Такое положение об'ясняется низким уровнем партийно-массовой работы на заводе. «Советская Сибирь», в статье «Итоги двух партийных собраний», писала о том, что наши партийные собрания похожи больше на производственные совещания. Со времени опубликования статьи прошел месяц, но партком и не думает улучшать подготовку и проведение партийных собраний. С 21 февраля партком собирался провести партийное собрание, которое удалось собрать лишь 11 марта. Повестку дня собрания меняли четыре раза. Конечно, ни о какой серьезной подготовке коммунистов к партийным собраниям при такой постановке не может быть и речи.

Наш завод является наиболее крупным предприятием в Октябрьском районе. Но помощи и заботы райкома в проведении партийно-политической работы мы чувствуем недостаточно. Приведу такой факт. В январе партком решил провести политдень на международные темы. Собрали мы у рабочих 140 вопросов. Вопросы переслали в Октябрьский райком, который передал их докладчику, и вот до сих пор мы ни вопросов ни докладчика не видим.

Неужели Октябрьский райком не понимает, что таким отношением он не способствует развертыванию партийно-политической работы на заводе.

**М. МАТРОХИН.**

**Член ВКП(б) парторганизации завода «Труд».**

*Завод «Труд», 1934 год*

ДОСЛОВНО

## СОВЕТСКАЯ СИБИРЬ

**26 мая 1937 года, №119**

*«Советская Сибирь» в апреле писала о безобразиях и фактах вредительства на заводе «Труд». Прошло полтора месяца, но в жизни завода ничего не изменилось. По-прежнему производственный план не выполняется. Трудовая дисциплина падает, прогулы растут. Финансовое положение завода вызывает большую тревогу. Директор завода т. Самцов и секретарь парткома т. Карогодин с невозмутимым спокойствием относятся к безобразной работе завода.*

*Все это очень волнует общественность завода. Есть сигналы о фактах вредительства, но партком по-прежнему, как и до отчетно-выборного собрания, не прислушивается к сигналам коммунистов рабочих. Имеют место факты прямого игнорирования т. Карогодиным тех людей, которые пытаются резко говорить о безобразиях на заводе. Вопросы состояния завода Карогодиным упорно не ставятся на обсуждение коммунистов.*

*Не лучше обстоит с агитационно-массовой работой. Громкие читки газет, беседы, разъяснительная работа в цехах не проводится. Среди беспартийных рабочих большой интерес к изучению доклада товарища Сталина, но партком не торопится организовать это дело. В результате отсутствия воспитательной работы среди некоторых рабочих появляются нездоровые настроения.*

**Г. Михайлов**

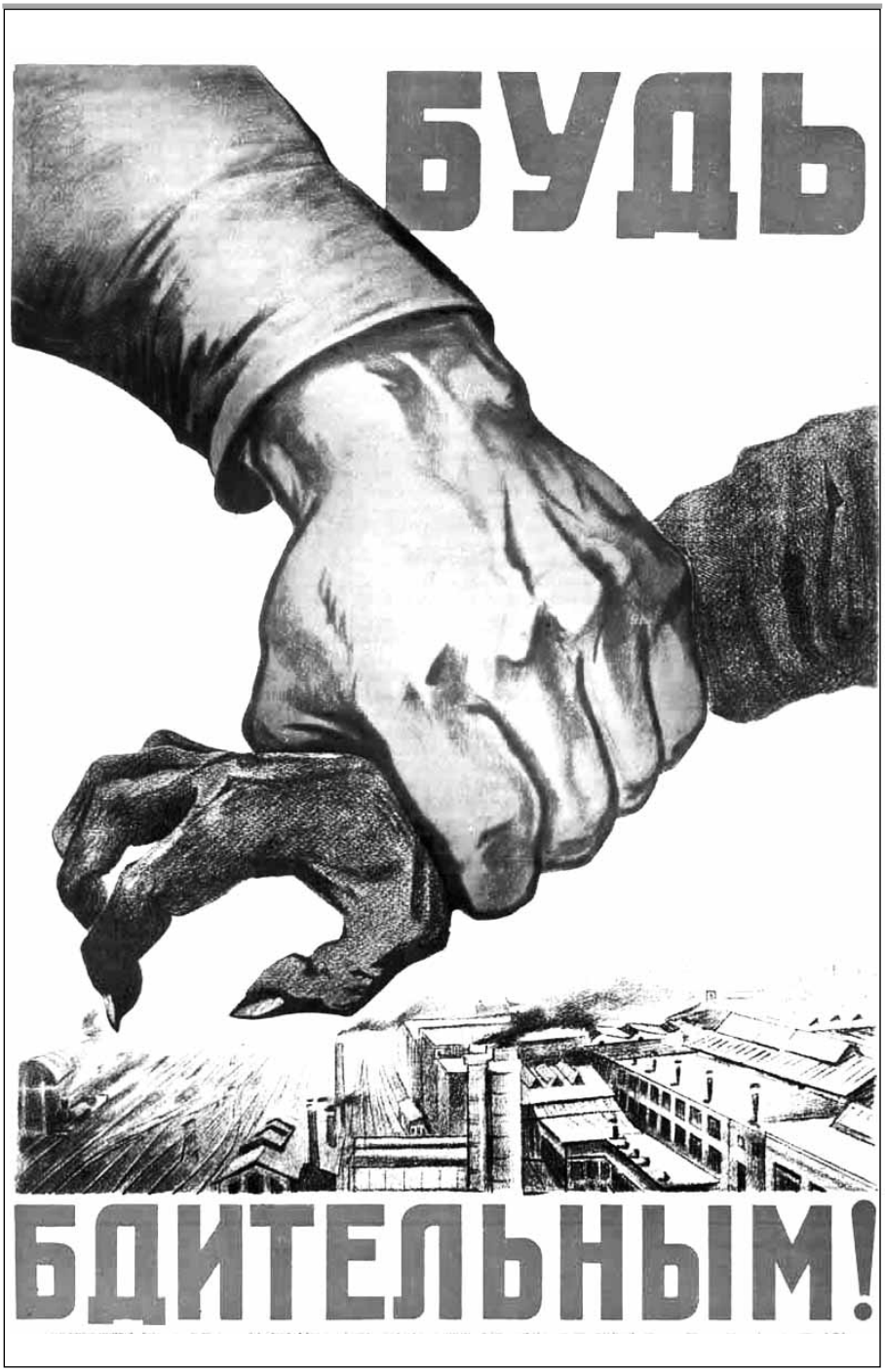


*В конце 30-х годов основным занятием парткома завода стало выявление вредителей, врагов народа, и в этот процесс втягивались широкие массы трудящихся*

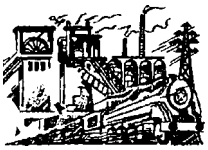

**Обострение классовой борьбы, борьба с троцкистами, выявление вредителей, врагов народа — этим в основном и занимался партком завода, втягивая в этот процесс широкие массы трудящихся**

Обострение классовой борьбы, борьба с троцкистами, выявление вредителей, врагов народа — этим в основном и занимался партком завода, втягивая в этот процесс широкие массы трудящихся. Начинали борьбу с чистки партийных рядов.

Работник завода коммунист Наумов на политучебе сказал, что «коммунистическое общество в одном государстве, при капиталистическом окружении, без всемирной революции построить нельзя». За это он был причислен к троцкистам. Зав. парткабинетом т. Однокурова пошла к нему домой проверять его библиотеку.

Партком вынес резолюцию: «Это не обыск, а проверка члена партии».

В процессе обсуждения дела коммуниста Наумова выяснилось, что в «парткабинете хаос, есть много книг под редакцией врагов народа и вредителей». Однокурова отбилась, дескать, она давно просила помощи от райкома, но никто так и не пришел.

Наумова из партии исключили. Однако райком заводских партийцев поправил, и Наумова в партии восстановили. Естественно, он признал, что «о невозможности построения коммунизма» он ошибся.

*Роберт Эйхе, первый секретарь Новосибирского обкома ВКП(б) на трибуне, 7 ноября 1937 года. Эйхе проводил жесткую линию в осуществлении репрессий против «врагов народа». В 1937 году при его участии тройкой были приговорены к расстрелу 3 230человек. В 1940 году арестован и расстрелян.*

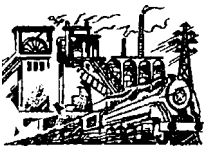

Бдительность, судя по протоколам партсобраний и партбюро, поднять удалось. Производство и строительство — нет

## Из протокола

**Слушали о Кренце.**

**ГИЛЬБУХ (редактор заводской многотиражки): Кренц живет с матерью, которая исключена из партии за связь с врагом народа Ялтухиным. Отец Кренца взят органами НКВД, как враг народа.**

**КРЕНЦ: С матерью я живу, действительно, и было бы глупо с моей стороны бросить ее, хотя бы она была исключена из партии за связь с врагами народа. Связи с отцом я не имею.**

**РЮМЦЕВ (член парткома): Кандидату в члены партии не совместимо жить с матерью, имеющей связь с врагами народа.**

**ОДНОКУРОВА (зав парткабинетом): Я не верю, что Кренц не знал отца. Как могла жить его мать без отца, воспитывать детей, дать всем образование? Надо полагать, что она откуда-то получала средства.**

**РЕШЕНИЕ: Исключить из партии за связь с матерью.**

На многих партийных собраниях бывали Самцов и Штернин. Их выступления не отличались от выступлений других партактивистов. Сохранился протокол заседания, где Самцов, как и все руководители того периода, требует усилить бдительность.

**Самцов: У нас на заводе арестован кореец Сан-Чан-Чек, с которым имел связь До-Сан-Дек. Кроме того, он был в связи с контр революционной шпионской группой троцкистов. Вся эта группа и с ними До-Сан-Дек пьянствовали вместе. До-Сан-Дек,**

СТЕРЕТЬ С ЛИЦА ЗЕМЛИ ТРОЦКИСТСКУЮ ГАДИНУ

Процесс антисоветского троцкистского центра обсуждается на всех участках работы Томской ж. д. На снимке: (в центре) т. Барышников, комсомолец, слесарь автоматного цеха вагонного депо ст. Новосибирск беседует о процессе с рабочими цеха. Отвва орденоносец Костя Воронцов.

Фото Г. АКМОЛИНСКОГО.

УНИЧТОЖИТЬ ПОДЛЕЙШИХ ИЗ ПОДЛЫХ!

ВЫШЕ БДИТЕЛЬНОСТЬ, ГОРНЯКИ КУЗБАССА!

ОНИ УБИВАЛИ НАШИХ БРАТЬЕВ И СЕСТЕР

Сегодня мы, делегаты XVII Всероссийского С'езда Советов от Западной Сибири — шахтеры, учителя, ученые, партийные работники, слушали на процессе показания бандитов-террористов, презренных троцкистов, орудовавших в нашем крае. Болью и гневом, ненавистью и презрением наполнялись наши сердца, когда мы слушали показания Дробника, Богуславского, Муравова, Шестова. Их преступная деятельность протекала в нашем крае, в котором выросли гиганты индустрии социализма. Грязные лапы агентов гестапо протянулись к нашим жилищам, к нашим шахтам, к нашим заводам.

Изо дня в день троцкистские бандиты делали свое подлое дело: отравляли стахановцев, убивали честных инженеров, грабили и присваивали государственные деньги, снабжали германскую разведку важными сведениями. Изо дня в день эти негодяи — Шестов, Муравов, Дробник, Богуславский, Строилов и другие — изменяли родине, работали на пользу капитализма.

Тяжело и больно было слушать нам, когда негодяй Шестов рассказывал о том, как он вместе с германскими аген-

Нет слов выразить нашу ненависть и презрение к жалким щенкам фашизма, предателям нашей социалистической родины, гнусным убийцам Сергея Мироновича Кирова. Их, гражданы презренным троцкистам, мало оказалось пролитой крови рабочих, детей, красноармейцев, — бандиты усиленно готовились к новым кровопролитиям. Но бешеные псы фашизма жестоко ошиблись в своих расчетах. Их ставка на возврат капитализма бита, враги предстали перед лицом пролетарского суда.

Мы, делегаты XVII Всероссийского С'езда Советов от Западно-Сибирского края, присутствующие на судебном процессе троцкистского центра, от имени всех трудящихся нашего края требуем от Верховного суда СССР расстрелять изменников родины.

Мы заявляем, что отныне будем еще зорче охранять нашу родину и беречь, как зеницу ока, любимых руководителей партии и правительства. Ничто не остановит нашего движения вперед к новым победам!

В. В. ПЕЧЕНЬ (шахтер Анжерских копей), Х. ГИЛЬ МУТДИНОВ

**вместо того чтобы известить парторганизацию, умолчал об этом. Считаю, что До-Сан-Дек за связь со шпионской диверсионной шайкой из партии исключить.**

**До-Сан-Дек: Правда, мы частенько выпивали вместе, но разговоров на шпионскую тему не вели, не знаю, может без меня, за это я не отвечаю.**

До-Сан-Дека исключили из партии.

Однако члены парткома считали, что Самцов борется с вредителями только на словах.

«Самцов до сих пор руководствовался гнилой теорией, раз человек был раньше осужден за вредительство, теперь он хорош, и вредить больше не может. Под крылышком Самцова орудовали и окопались вредители. На фабрике ЦК швейников установлены вредители, на хлебокомбинате — тоже, на водонасосной станции тоже, казалось бы, надо и Самцову, однако Самцову не получилось извлечь уроков».

До объявления руководителей завода вредителями оставались считанные месяцы.

25 мая 1937 года во время испытаний взорвался пятитонный бак. Одного рабочего убило, двоих ранило. Ответственность за взрыв возложили на Самцова и Штернина.

Объяснения Штернина о том, что взрыв произошел не из-за вредительства, а плохой сварки, никого не убедил. То, что ответственные за испытания подали давле-

ние в три раза выше, чем было положено, тоже мало кого интересовало.

А вот на то, что у одного из рабочих, проводивших испытания, брат, работавший на железной дороге, был объявлен троцкистом, заинтересовало партком завода.

Через некоторое время партком завода исключал из партии директора. В протоколах зафиксировано множество вопросов директору.

## Вопросы членов парткома Самцову

**Почему принимал на работу троцкистов?**

**Почему не принял мер к Трунову, отобравшему у рабочего сапоги?**

**Почему платите арестованным?**

**Чем объясняется негодность чертежей?**

**Почему продукцию не посылали на ударные стройки?**

**Что вы сделали, чтобы предотвратить замыкание в механическом цехе?**

**Почему не говорится о вредительстве?**

**Почему Конописцеву дали ссуду?**

**Почему скрывали, что Ширяев отбывал судимость?**

**Что вы сделали, когда были сигналы о загазованности в цехе?**

**Что вы делали для улучшения рабочего питания в столовой?**

(Надо отметить, что Самцов уволил директора столовой за растрату и один из первых сигналов о вредительстве Самцова был написан бывшим директором

№ 20 24 ЯНВАРЯ 1937 г. СОВЕТСКАЯ СИБИРЬ 3

ПРОЦЕСС АНТИСОВЕТСКОГО ТРОЦКИСТСКОГО ЦЕНТРА

ОБВИНИТЕЛЬНОЕ ЗАКЛЮЧЕНИЕ

*По делу: Пятакова Ю. Л., Радека К. Б., Сокольникова Г. Я., Серебрякова Л. П., Муралова И. Н., Лившица Я. А., Дробниса Я. Н., Богуславского М. С., Князева Н. А., Ратайчака С. А., Норкина Б. О., Шестова А. А., Строилова М. С., Турок И. Д., Граше И. И., Пушина Г. Е. и Арнольда В. В., обвиняемых в измене родине, шпионаже, диверсиях, предательстве и подготовке террористических актов, т. е. в преступлениях, предусмотренных ст. ст. 58¹-а, 58⁸, 58⁹ и 58¹¹ УК РСФСР*

(Окончание. Начало см. на 2 стр.).

Тоже не упустила Л. Д. Троцкий уже обвиняемому Пятакову в беседе с ним в 1935 году.

Обвиняемый Пятаков показал, что «...в этой беседе Троцкий говорил: «Подумайте, что без какой серии террористических актов, которую надо провести как можно скорее, нельзя сломать сталинское правительство.

Надо борьбу еще более обострить, еще более расширить. Надо, бросайте, не останавливайтесь на полпути, чтобы сломать Сталина».

Формула обвинения

*Утреннее заседание 23 января*

23 января в Октябрьском зале Дома союзов Военная коллегия Верховного суда Союза ССР в открытом судебном заседании приступила к разбору дела Пятакова, Радека, Сокольникова, Серебрякова и других, обвиняемых в измене родине, шпионаже, диверсиях, предательстве и подготовке террористических актов, т. е. в преступлениях, предусмотренных ст. ст. 58-1-А, 58-8, 58-9 и 58-11 Уголовного Кодекса РСФСР.

Состав суда: председательствующий Военный коллегии Верховного суда СССР армвоенюрист В. В. Ульрих; члены суда — военюрист II ранга Матулевич и военюрист II ранга Рычков.

Обвинение поддерживает прокурор Союза ССР А. Я. Вышинский.

В 12 ч. 05 м. председательствующий тов. Ульрих объявляет судебное заседание открытым.

Обращаясь к подсудимым, тов. Ульрих спрашивает — вручено ли им обвинительное заключение.

*И. Сталин на обложках журнала Time (1940 — 1953 гг.)*

столовой.)

**Почему не отремонтировали школы ФЗУ?**

**Признаете ли вы очковтирательство в рапортах о выполнении плана?**

И т. д.

Ответы Самцова в протоколе не приводятся. За исключением одного, где он раскаивается, говорит о том, что он не враг, но допустил близорукость, вспоминает свое революционное прошлое: «Если меня даже исключат из партии, я останусь таким же большевиком, каким был до сих пор».

Решение: из партии исключить.

Через некоторое время Самцов, Штернин, главный механик Готчилов и начальник строительства Гавриков были арестованы.

Партком продолжал следить за ходом следствия.

На заседание парткома вызывают т. Маликова.

**ВЫСТУПАЕТ ГИЛЬБУХ: Самцов выставляет Маликова свидетелем по своему делу и указывает, что Маликов может подтвердить его «хорошее» отношение к рабочим.**

**МАЛИКОВ: Меня у следователя спросили, с какими партиями был связан Самцов. Я ответил, что не знаю. На вопрос о вредительстве, ответил, что оно на заводе было.**

**РЕЗОЛЮЦИЯ: вопрос о Маликове оставить открытым.**

**Секретаря парткома тоже переизбрали — потворствовал директору. Новым директором стал один из наиболее активных разоблачителей Самцова Рюмцев, секретарем парткома — автор разоблачений в «Советской Сибири» Гильбух.**

На заседании парткома новый партсекретарь сформулировал главную задачу: «Наша задача до конца разоблачать и выкорчевывать всех оставшихся самцовских и штернинковских вредителей, поднять как никогда классо-

вую блительность».

Бдительность, судя по протоколам партсобраний и партбюро, поднять удалось. Производство и строительство — нет.

Уже скоро на Рюмцева собираются тоже завести дело за срыв сроков строительства. Через некоторое время решением райкома партии работа нового руководства завода «признана продолжением работы врагов народа». А на заседании парткома, состоявшемся 9 апреля 1938 года, выступает тов. Горюхин с сообщением: «Вчера органами НКВД арестована племянница, которая жила вместе с тов. Гильбух, поэтому тов. Гильбух не может руководить партийной работой».

Единогласно переизбирается секретарь партийной организации.

На общем партийном собрании 7 июня 1938 года с докладом выступает тов. Крючков: «Рюмцев сдает завод, а я его принимаю. План 1938 года обеспечен договорами на 50%. Завод в глубоком прорыве. План первого квартала выполнен на 78%, план мая на 65,9%. Завод по-настоящему не приступил к ликвидации последствий вредительства. План ликвидации последствий вредительства был составлен фиктивный и в огромной части внесены такие мероприятия, которые не предусмотрены ассигнованиями. Такие важные вопросы как строительство, планирование, зарплата, техника безопасности, где наиболее сказалось вредительство, хозяйственным руководством совершенно обходились. Завод находится в тяжелом финансовом положении, на заводе более чем на 1 миллион 200 тысяч готовой продукции, на полмиллиона она не покрыта договорами...»

Очередному директору пришлось не только решать проблемы завода, но и заниматься сельским хозяйством. Заводские специалисты на очередном заседании парткома доложили о проверке подшефного

П. ПОСПЕЛОВ

Борьба Бухарина и Рыкова против Ленина и партии

Исторический обзор

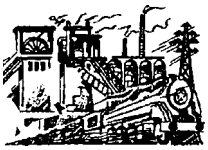

**Следствие по делу Самцова, Штернина, Готчилова, Гаврикова, как ни странно, тянулось пять лет. Обычно приговоры в те годы штамповались очень быстро**

колхоза: «Текущее состояние колхоза очень скверное. Во-первых, колхоз совершенно не подготовлен к весенней посевной кампании, как то: нет семенных культур пшеницы, овса, гречихи и пр. Сельскохозяйственный инвентарь совершенно не подготовлен к весенней работе. Находящиеся жнейки, молотилки, грабли, плуги и прочие орудия, также трактор «Фордзон» все находятся под снегом без надзора. Тягловая сила (лошади) находятся в безобразном виде, не кормят, болеют чесоткой, нет никакого присмотра.

Трудовой дисциплины колхозников нет, председатель колхоза не руководит людьми совершенно. Нет правильного учета трудодней, среди колхозников нет никакой воспитательной работы. Колхозники работают только для личных своих потребностей, а на колхоз никто не желает работать и никого он на это не воспитывает. Такое положение в колхозе в дальнейшем недопустимо. Мы должны оказать помощь». Партбюро постановило: «Директору, секретарю парткома в ближайшее время выехать в колхоз и оказать практическую помощь на месте».

Сумели ли новый директор и секретарь парткома помочь селу — неизвестно. А на заводе директорская чехарда продолжалась.

В 1939 году директором завода «Труд» стал Григорий Дмитриевич Гришин, который руководил им до 1947 года.

Следствие по делу Самцова, Штернина, Готчилова, Гаврикова, как ни странно, тянулось пять лет. Обычно приговоры в те годы штамповались очень быстро. И что совершенно неправдоподобно — в 1942 году областной суд всех оправдал, но Самцова и Гаврикова уже не было в живых. А Штернин вернулся на завод и снова работал главным инженером до 1944 года, потом был переведен в «Запсибзолото».