Труд наш есть дело чести

1. Есть еще у нас отдельные рвачи

Далеко не все рабочие рвались в стахановцы. Если даже лучшие из лучших не могли сразу приобрести велосипед или кровать, то что говорить о среднестатистическом работнике завода! *(См. главу «Стахановский «Труд».)*

В конце 1938 года Совет Народных Комиссаров СССР, Центральный Комитет ВКП(б), Всесоюзный Центральный Совет профессиональных союзов принимают постановление «О мероприятиях по упорядочению

По новому постановлению за 20-минутное опоздание полагалось увольнять работника

трудовой дисциплины, улучшению практики государственного социального страхования и борьбе со злоупотреблениями в этом деле».

В постановлении говорится:

«В Советском Союзе трудящиеся работают не на капиталистов, а на себя, на свое социалистическое государство, на благо всего народа. Подавляющее большинство рабочих и служащих честно и добросовестно работает в предприятиях, на транспорте, в учреждениях, проявляя сознательное отношение к труду, давая образцы ударничества и трудовой доблести, укрепляя мощь и обороноспособность Родины.

Но наряду с честными и добросовестными работниками еще имеются отдельные несознательные, отсталые или недобросовестные люди — летуны, лодыри, прогульщики и рвачи.

Эти люди своей недобросовестной работой, прогулами, опозданиями на работу, бесцельным хождением по предприятию в рабочее время и другими нарушениями

Руководство завода на фоне строящегося корпуса инструментального цеха

правил внутреннего трудового распорядка, а также частыми самовольными переходами из одних предприятий в другие разлагают дисциплину труда, наносят большой ущерб промышленности, транспорту и всему народному хозяйству».

Отдавая себе отчет в том, что реальных мер воздействия на рабочего, получающего мизерную зарплату, не существует, власть возлагает всю ответственность за проведение в жизнь драконовского закона на руководителей производства всех уровней.

«Установить, что за уклонение от проведения мер по укреплению трудовой дисциплины и в непринятие мер против прогульщиков, летунов и разгильдяев в соответствии с настоящим Постановлением и Постановлением Центрального Исполнительного Комитета и Совета Народных Комиссаров Союза ССР от 15 ноября 1932 года «Об увольнении за прогул без уважительных причин» (С.З. СССР, 1932, №78, ст. 475) руководители предприятий, учреждений, цехов и отделов привлекаются вышестоящими органами к ответственности вплоть до снятия с работы и предания суду».

Как было принято в те годы, любое решение партии и правительства обязательно обсуждалось на митингах и собраниях и, конечно же, с восторгом одобрялось.

ДОСЛОВНО

СОВЕТСКАЯ СИБИРЬ

10 января 1939 года

Покровителей прогульщиков и лодырей — к суровой ответственности

Приказ прокурора СССР

В связи с опубликованным 9 января раз'яснением Совнаркома СССР, ЦК ВКП(б) и ВЦСПС о взысканиях за опоздание на работу, прокурор СССР тов. А. Я. Вышинский разослал приказ всем местным, железнодорожным, водным и военным прокурорам. Им предложено привлекать к уголовной ответственности руководителей предприятий, учреждений, цехов и отделов, оставляющих безнаказанными нарушителей трудовой дисциплины. Прокурор СССР приказал привлекать таких руководителей либо по 109, либо по 111 статьям Уголовного Кодекса РСФСР, или по соответствующим статьям кодексов других союзных республик.

К ПОКРОВИТЕЛЮ ПРОГУЛЬЩИКА ПРИМЕНЕН ЗАКОН

Резкое сокращение числа прогулов, опозданий в первые дни января привело директора и секретаря парткома завода «Труд» в телячий восторг. Теперь, мол, действует хорошее постановление партии и правительства, горячо одобренное всеми трудящимися, никто не посмеет нарушить установленной дисциплины. Директор и секретарь парткома не учли того, что прогульщики и дезорганизаторы производства попытаются найти себе опору на предприятии в лице их покровителей. Так и получилось. Покровитель прогульщиков — главный механик завода Ковалевский скрыл и от дирекции, и от партийной организации прогульщика — токаря Гирич, не работавшего 2 и 3 января.

Антигосударственные действия Ковалевского были разоблачены. К нему применен новый закон. Приказом дирекции Ковалевский от должности главного механика отстранен.

Партия и правительство требуют неуклонного выполнения закона. Пусть помнит каждый хозяйственник, руководитель цеха, фабрики и руководители партийных и профсоюзных организаций, что наше государство, народ не потерпят нарушения советских законов.

П. АНАНЬЕВ.

Товарища Бегаметова Александра Александровича — ректора механических наук, профессора механического института и института усовершенствования врачей в городе Новосибирске.

...ского инженерно-строительного института, просит избирателей 74 Новосибирского-Октябрьского избирательного округа поддержать выдвинутые нами кандидатуры в областной совет депутатов трудящихся.

Во вчерашнем номере «Советской Сибири» в материале о выдвижении тов. Н. В. Боброва кандидатом в депутаты областного совета по Кемеровскому территориальному избирательному округу № 60 допущена опечатка. В ... абзаце напечатано: «...член парткома шахты». Следует читать: «член шахткома шахты Центральная».

ДОСЛОВНО

СОВЕТСКАЯ СИБИРЬ

5 января 1939 года

Новый закон в действии

После общезаводского митинга, проведенного 30 декабря во всех цехах и сменах новосибирского завода «Труд», началось глубокое изучение постановления Совнаркома СССР, ЦК ВКП(б) и ВЦСПС о мероприятиях по упорядочению трудовой дисциплины.

Решение партии и правительства вызвало горячий отклик и единодушное одобрение со стороны рабочих и служащих. Коллектив завода понял, что он несет большую ответственность перед народом за неуклонное выполнение закона, вступившего в силу с 1-го января 1939 года.

Новый закон нанес решительный удар по нарушителям трудовой дисциплины. Об этом говорят факты. За первые дни января на заводе не было ни одного прогула. Нет прогулов и опозданий среди рабочих-строителей, которые раньше отличались своей недисциплинированностью. За один лишь декабрь среди строителей было 42 прогула.

Заметно уплотнился и рабочий день, повысилась производительность труда.

Агитаторы завода поняли свою почетную роль и довели решение партии и правительства до сознания каждого рабочего. Сейчас они беседуют с бывшими прогульщиками, предупреждая их о серьезных последствиях в случае нарушения дисциплины.

На станкостроительном заводе имени XVI партийного с'езда дезорганизаторы производства, прогульщики-токари Курбатов и Онин, прогулявшие в январе, были уволены, а опоздавшие на работу от 20 до 40 минут Якунов, Давыдов и другие получили строгие административные взыскания.

Хозяйственникам, руководителям партийной и профсоюзной организаций станкостроительного завода нельзя ограничиваться только административной борьбой с прогульщиками. Их прямая обязанность — глубоко раз'яснить каждому рабочему, инженеру, технику и служащему значение постановления СНК, ЦК ВКП(б) и ВЦСПС.

П. ФЕДОРОВ.

ДОСКА

По представлению по организаций заносятся приятия, бригады, ста в борьбе за стахо венного года и больш производств

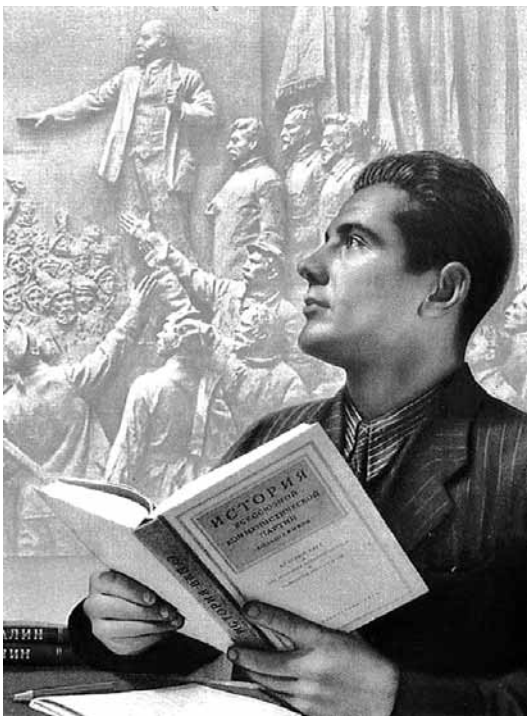

На заводе была единогласно принята резолюция, в которой говорилось: «Мы, рабочие, инженеры, техники и служащие завода «Труд», горячо одобряем постановление партии и правительства. Оно позволит нашей родине достигнуть новых величайших успехов на всех участках народного хозяйства, укрепить мощь и обороноспособность нашей страны, сделает наше государство, народ еще более могущественными».

Немедленно начались поиски прогульщиков истинных и мнимых и тех, кто им «потворствует».

ДОСЛОВНО

СОВЕТСКАЯ СИБИРЬ

17 января 1939 года

ПОТВОРСТВУЮТ ПРОГУЛЬЩИКАМ

Рабочий механического цеха Новосибирского завода «Труд» Истомин 8 января не вышел на работу. Свой прогул он об'яснил болезнью ребенка и... отсутствием топлива. Однако, проверив это заявление, работники завкома установили, что у Истомина есть уголь, в топливе он не нуждается. Ребенок же болеет уже несколько недель.

Истомин не первый раз нарушает дисциплину. Однажды он бросил работу, обидевшись за то, что ему не дали путевку на курорт. Вместо того, чтобы с позором выгнать лодыря и прогульщика, начальник механического цеха Рюмцев допустил Истомина к работе. Больше того, на общем собрании Рюмцев выступил в защиту прогульщика, обвиняя профсоюзную организацию в «бездушном отношении к человеку».

Факты поощрения прогульщиков имеются и на комбинате «Большевик». Директор комбината Шивцов и начальник распиловочного цеха Черепанов допустили к работе Карасева, Мальцева и Блажкова, опоздавших на 30—40 минут.

Прокуратура должна срочно расследовать эти факты нарушения постановления правительства, партии и ВЦСПС и привлечь виновников к суровой ответственности.

П. БАР.

науку. Его трудова подтверждает честну данную родине жизн представителей науки

В этот же день Т чили научные рабо фессора Н. И. Горизо Бутягин и др.

Обнаружилось, что рабочие научились даже использовать меры, установленные в декабре 1938 года, для того чтобы уходить с предприятия. На пленуме ВЦСПС Шверник жаловался, что рабочие «умышленно опаздывают на работу свыше 20 минут и на этом основании требуют увольнения с работы».

В атмосфере доносительства, поисков «врагов народа», завод несмотря ни на что продолжал развиваться и осваивать новые виды продукции, работать на благо страны.

2. Поднимусь высоко, полечу над страной

В тридцатые годы вся страна грезила небом. Каждый новый самолет получал свое имя. Так теперь присваивают имена только большим кораблям. Перелеты аэропланов из одного города в другой становились первополосными новостями газет. После приземления самолета прямо на аэродромах проходили многолюдные митинги. Летчики были популярней киноактеров. Их в прямом и переносном смысле слова носили на руках.

Коллективы заводов и колхозов собирали деньги на постройку новых аэропланов. В Новосибирске собирали деньги на постройку самолета «Калиныч» — в честь всенародного старосты Михаила Ивановича Калинина и «Глаз рабочего».

ДОСЛОВНО

СОВЕТСКАЯ СИБИРЬ

7 ноября 1935 года

Поднимусь высоко, полечу над страной

...К авиации у меня стремление. Обязательно буду летчиком. Подымусь высоко, полечу над страной. Хочется увидеть родину, оценить, что уже сделано на одной шестой части мира. А сколько еще будет сделано!

Валерий Опарин,
токарь завода «Труд»

Некоторые молодые рабочие завода «Труд» смогли осуществить свою мечту и стать летчиками. Дорога в небо, как правило, начиналась в новосибирском аэроклубе

Ф. С. Калачевский, рабочий завода, ставший летчиком

Участвовали в сборе средств и рабочие завода «Труд». В честь перелетов героических сталинских соколов проводились митинги.

Многие молодые рабочие мечтали стать летчиками.

Перелет Чкалова, Байдукова, Белякова в Америку через Северный полюс был величайшим достижением и торжеством советской авиации. Даже полет Гагарина в космос в 61-м году вызвал меньший всплеск

народной радости и трудового энтузиазма.

Некоторые молодые рабочие завода «Труд» смогли осуществить свою мечту и стать летчиками. Дорога в небо, как правило, начиналась в новосибирском аэроклубе. Это здание на улице Крылова, напротив Центрального рынка, сохранилось до наших дней.

ДОСЛОВНО

СОВЕТСКАЯ СИБИРЬ

20 июня 1937 года

На заводе «Труд»

С чувством глубокой радости и гордости встретили мы, рабочие, служащие, инженерно-технические работники машиностроительного завода «Труд» сообщение о беспосадочном перелете Героев Советского Союза тт. Чкалова, Байдукова, Белякова Москва — Северный полюс — Северная Америка.

Пусть помнят все враги нашего народа, что если они попытаются напасть на Советский Союз, они будут уничтожены дотла, ибо наш народ единодушно встанет на защиту своей прекрасной родины. Такой народ непобедим!

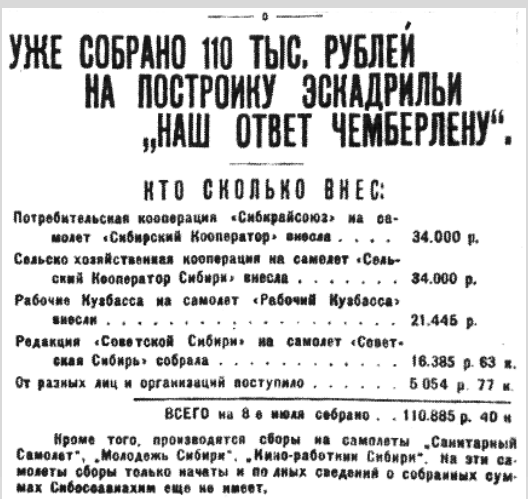

УЖЕ СОБРАНО 110 ТЫС. РУБЛЕЙ НА ПОСТРОЙКУ ЭСКАДРИЛЬИ „НАШ ОТВЕТ ЧЕМБЕРЛЕНУ“.

КТО СКОЛЬКО ВНЕС:

Потребительская кооперация «Сибкрайсоюз» на самолет «Сибирский Кооператор» внесла . . . . 34.000 р.

Сельско хозяйственная кооперация на самолет «Сельский Кооператор Сибири» внесла . . . . . 34.000 р.

Рабочие Кузбасса на самолет «Рабочий Кузбасса» внесли . . . . . 21.445 р.

Редакция «Советской Сибири» на самолет «Советская Сибирь» собрала . . . . . 16.385 р. 63 к.

От разных лиц и организаций поступило . . . . . 5 054 р. 77 к.

ВСЕГО на 8 е июля собрано . . 110.885 р. 40 к

Кроме того, производятся сборы на самолеты „Санитарный Самолет“, „Молодежь Сибири“, „Кино-работники Сибири“. На эти самолеты сборы только начаты и по диых сведений о собранных суммах Сибосоавиахим еще не имеет.

«За эти два года я сжился с воздухом, с самолетом и не представляю уже свою жизнь без авиации. Родина может на меня положиться — я подготовлю новые десятки молодых пилотов и буду верным советским патриотом»

МОЛОДЕЖЬ — НА САМОЛЕТ

Главное теперь в людях,

«...Острог стоит на той же стороне, что и Томской город, стоит над Томью рекою, кузнецы же сковут потом что жгучие люди государевые тяжо живут по берегу Томи реки ихних тамошних рек, трех горелей каменей берут и жгут, и плавят железо, и куют вместо называли на «камени-ж». (Из старинной книги «Описание Сибирского царства»).

На камени-ж! Вот вся техника старой Сибири. Край, исключительно богатый углем, золотом, цинком, железом, столетия сонливо жил под шум прямучей тайги. Жил как край дикий деревянный, где даже телеги не имели железных шин. Руду плавили в кажных ямах, а железо ковали «на камени-ж».

«...Мертвящее царское правительство, — писал Герцен во время своей ссылки, — давящее все живое, все живой, не умеет сообщить тот жизненный толчок, который увлек бы Сибирь в американской быстротой вперед».

Да что Сибирь! Вся Россия была страной нищенски отсталой, бедной, деревянной. «История старой России со стояла, между прочим, в том, что ее непрерывно били за отсталость. Били монгольские ханы. Били англо-французские капиталисты. Били турецкие беки. Били шведские феодалы. Били польско-литовские паны. Били японские бароны. Били все — за отсталость. За отсталость военную, за отсталость культурную, за отсталость государ-

сячи рабочих, а сейчас — тем тысячи. Мы их не обучали предварительно в специальных школах. Учили на заводах. Это дороговато обходилось. Перед нами были случаи, когда ценное заграничное оборудование партии. Электровозы, например, частенько выходили из строя, не знали как обращаться с батареями. Моторов мы забросили в шахты много, а управлять тоже не сразу научились. Скажем, оказался болты у конвейера, и весь конвейер стоит — мотористка не знает, что делать. Пустяковых неполадок не могли исправить и это отзывалось на работе всего участка.

— Сам я раньше беспощадно ломал зубки, — оказался шахтер Пушкарев, из лучшей сейчас в Прокопьевске бригады т. Борисова, — не умел работать с молотком, не соображал как его поставить: молоток ворочается туда, а я его тяну сюда, ну и ломается.

— Ломали и ручные перфораторы. Никак не могли с ними сладить, дзинь, дзинь на него бротом, а он хоть бы что.

— И прозвали мы эти перфораторы брюшным тифом, — подсказывает тов. Богданов.

— Завелись у нас еще машины «Шортвеллотцер». Тоже никак не могли поладить. Стоят черти, хоть убей ся. И окрестили мы их, проклятущих, «чортова дюжина».

— Были такие забойщики, — заявляет т. Терентьев (Анжерка), — за-

ДОСЛОВНО

СОВЕТСКАЯ СИБИРЬ

18 августа 1937 года

Мой подарок любимой родине

Авиационному празднику нашей родины я приготовил подарок: вчера закончен выпуск новых пилотов, учившихся без отрыва от производства в моей группе. В прошлом году я закончил летную школу и нынче работал инструктором. В моей группе замечательные ребята. Вот Жильников, слесарь из депо. Он старшина группы, очень дисциплинирован, отметки у него только отличные и хорошие. Также замечательно учится Чернышев, рабочий кузнечной мастерской, девушка Виноградова.

Ребята учились усердно, мы делаем выпуск досрочно на месяц. Овладеть самолетом — не простое дело. Жильников все время шел у нас отличником, а вот когда вышел в первый самостоятельный полет, то не рассчитал посадку. Я за ним внимательно следил. Смотрю — планирует мой Жильников прямо на постройки. Стою и волнуюсь — заметит ли он неправильный расчет?

Вздохнул облегченно, когда Жильников дал газ и пошел на второй круг. Но и второй раз он тоже не дотянул до посадочного знака. Только с третьего круга Жильников сделал хорошую посадку.

Новый отряд летчиков получила моя любимая родина. Я рад, что принимал участие в их подготовке. Сколько дней провел я вместе с ними на земле, в воздухе, показывая им, как надо делать виражи, мертвые петли, боевые развороты, спирали, скольжения на крыло и другие фигуры. Совершенствую и свою подготовку. Сделал несколько полетов в закрытой кабине. Очень мне нравятся ночные полеты. Поднимешься над городом. Внизу сверкает море огней. Еле-еле виден горизонт. Направляешь машину вперед, а на сердце так радостно, что хочется петь.

Моя мечта — попасть в военную авиацию. Я хотел бы учиться в истребительной авиации, но не плохо будет и в штурмовом отряде.

За эти два года я сжился с воздухом, с самолетом и не представляю уже свою жизнь без авиации. Родина может на меня положиться — я подготовлю новые десятки молодых пилотов и буду верным советским патриотом в тот час, когда будет нужно отразить врага в воздухе.

Леонид Доидьницын

Инструктор Новосибирского аэроклуба, бывший токарь-стахановец завода «Труд».

3. Мастер на побегушках

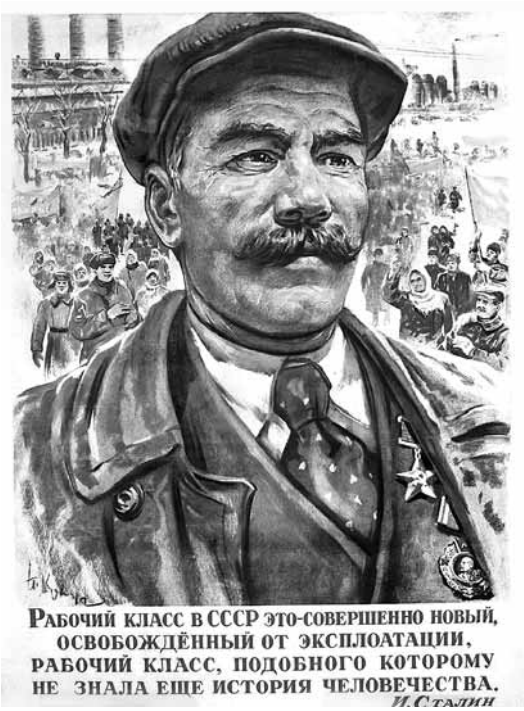

«В СССР ликвидированы эксплуататорские классы, и советское общество состоит из двух дружественных классов — рабочих и крестьян. Советская интеллигенция вместе с рабочими и крестьянами строит новое, коммунистическое общество».

Эта формулировка взята из Энциклопедического словаря, изданного в середине прошлого века. Классов было два, интеллигенция называлась прослойкой.

В СССР интеллектуальный труд ценился мало. С одной стороны, постоянные призывы овладевать новой техникой, с другой — низкая оценка инженерного труда. Молодые специалисты с вузовскими дипломами, приходя по распределению на производство, получали меньше рядового рабочего. Популярный анекдот советского времени: «Государство делает вид, что оно нам платит, а мы делаем вид, что работаем».

Советское общество неуклонно двигалось по пути к коммунизму, и изменить «график движения большевитского поезда», равно как и штатное расписание, а также оплату труда в соответствии с этим расписанием в советское время не мог ни один самый прогрессивный директор

Проблема нехватки инженеров на производстве стояла достаточно остро. Именно с этим было связано обязательное условие отработки молодыми специалистами трех лет по распределению, после окончания института. Невыполнение этого условия могло привести к изъятию диплома. Но отработка в течение трех лет — это уже из 60-х годов. А в 1939 году специалисту сменить работу без разрешения руководства было достаточно сложно.

ДОСЛОВНО

СОВЕТСКАЯ СИБИРЬ

27 января 1939 года

Мастер мечтает уйти к станку

Мне кажется, давно наступило время серьезно поставить вопрос о мастере, как воспитателе рабочих, организаторе стахановского движения, командире и хозяине в цехе.

Не положено мастеру смены или цеха выполнять обязанности снабженца, диспетчера, быть доставщиком материалов! Дело мастера — быть неотлучно в цехе, смотреть за качеством работы, инструктировать рабочего, бригадира, воспитывать патриотов своего предприятия, преданных людей нашей социалистической Родине, быть хорошим руководителем.

Вместо этого у нас на новосибирском заводе «Труд» мастеру чуть ли не весь день приходится торчать в других цехах и продвигать заказы. Из-за скверного внутризаводского планирования мы превращаемся в толкачей. Литейный и котельно-кузнечный цеха, как правило, получают планы на изготовление деталей не раньше механо-сборочного, а одновременно с ним, зачастую — позже. В результате создается разрыв между изготовлением и сборкой деталей. Вот и приходится мастеру от смены до смены бегать по цехам, клянчить недостающие детали.

Иногда продвигаешь, продвигаешь заказ, прибежишь в литейку, а деталь, которую ты ищешь, еще в земле лежит. Ну и примешься за нее, долгожданную, и горячую несешь в цех. Кроме этого, мастера возятся с бесчисленным количеством всяких бумаг, начиная от чертежей и кончая всевозможными требованиями, нарядами. Пока мастер на побегушках и занимается канцелярщиной, рабочие цеха остаются без руководства. Явишься в цех, а тебя на все стороны тянут с вопросами: как приступить к обработке, как сделать то, как сделать другое. Приходится

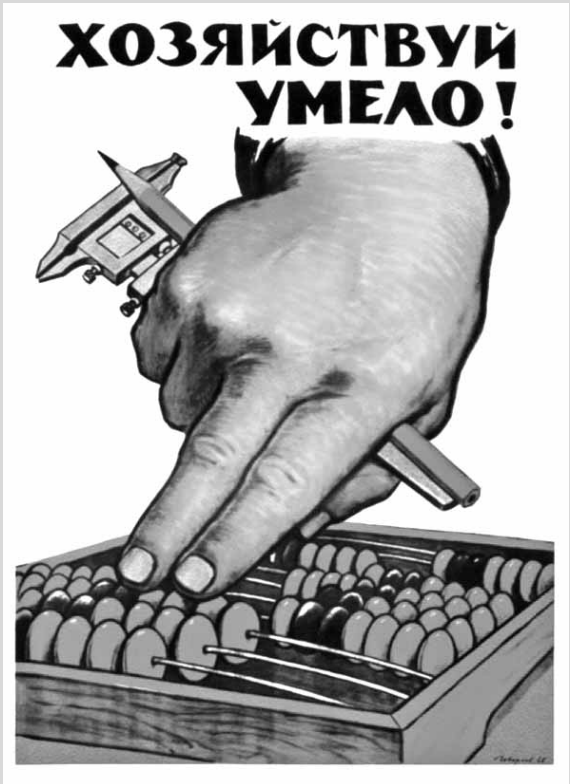

учить людей на ходу А ведь основное в нашей работе — дать совет рабочему, практически показать, как работать, собрать машину.

Надо избавить мастеров от беготни и лишних канцелярских дел.

И наконец, об оплате труда мастеров. Мастер у нас получает 450 рублей, а рядовой квалифицированный рабочий, проработавший год-два на производстве, зарабатывает 600, 700 и до 1.000 рублей. Вот, например, токарь 6 разряда в моей смене тов. Дудков зарабатывает от 500 до 800 рублей. Во всяком случае, имея 20-летний производственный опыт, я заработал бы у станка не меньше, а больше, чем сейчас, работая мастером. Порядок оплаты мастеров должен быть пересмотрен. Сейчас лучшие стахановцы не заинтересованы в том, чтобы выдвинуться на должность мастера, а мастер мечтает вернуться снова на рядовую работу к станку. Так, например, стахановец-токарь тов. Захаров зарабатывал 1.000 рублей, а когда его выдвинули мастером — лишился такого заработка. В результате тов. Захаров снова перешел на старое место.

Мастер должен получать во всяком случае не меньше среднего квалифицированного рабочего. Нельзя допустить уравниловки между мастерами. На каждом предприятии есть и плохие, и хорошие мастера. Следует также поощрять мастеров за продолжительность работы на одном предприятии.

Ф.С. Налимов — сменный мастер механо-сборочного цеха завода «Труд»

«В СССР ликвидированы эксплуататорские классы, и советское общество состоит из двух дружественных классов — рабочих и крестьян. Советская интеллигенция вместе с рабочими и крестьянами строит новое, коммунистическое общество»

Даже понимая несправедливость такой оплаты труда, руководители завода ничего не могли поделать. Вернее, почти ничего. Выписывались разовые премии, доплаты, выдавались талоны на дефицит и т. д. Но изменить штатное расписание и оплату труда в соответствии с этим расписанием в советское время не мог ни один самый прогрессивный директор.

Протокол заседания парткома завода «Труд»

20 июля 1963 года

О мерах улучшения работы с кадрами ИТР, в свете июньского пленума ЦК КПСС

Лапко К. К.: Некоторые товарищи, имеющие среднее специальное обра

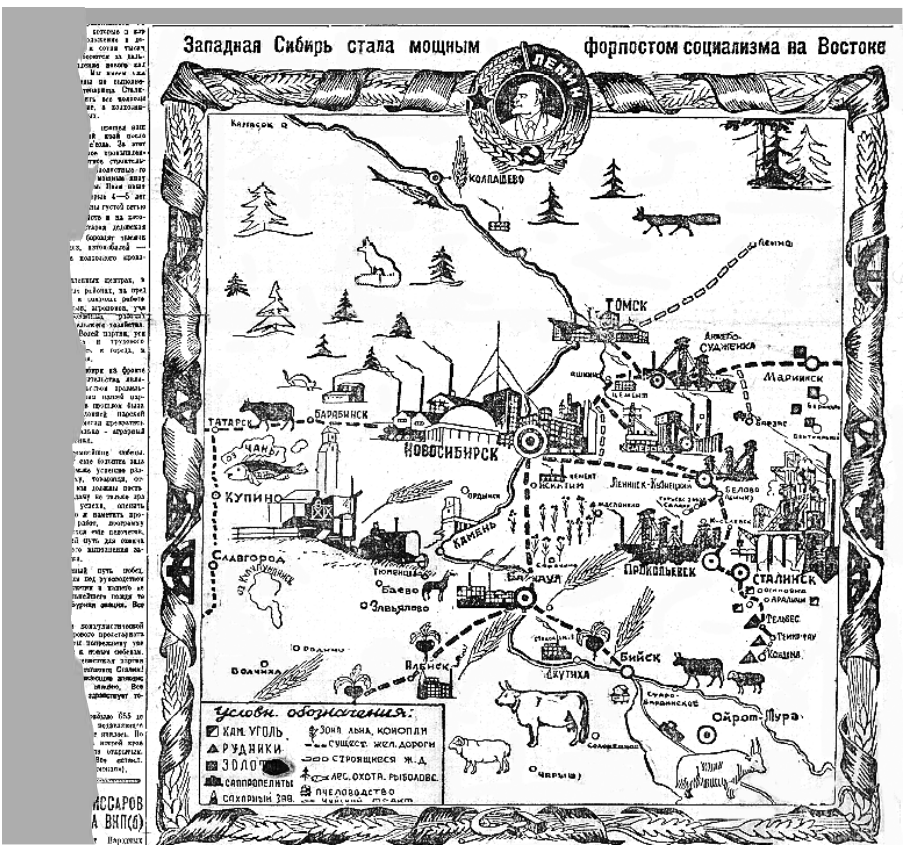

Пролетарии всех стран, соединяйтесь!

ГЛАВНОЕ ТЕПЕРЬ – В ЛЮДЯХ, О ВЛАДЕВШИХ ТЕХНИКОЙ. И. СТАЛИН

НКТП СССР

ГЛАВНОЕ УПРАВЛЕНИЕ УЧЕБНЫМИ ЗАВЕДЕНИЯМИ

УДОСТОВЕРЕНИЕ

№ 992318

Выдано тов. Жук А. И.

Государственной квалификационной комиссией з-да "Труд" трест Запсибзолото (наименование предприятия) в том, что он сдал государственный технический экзамен по специальности Кузнец на отлично

тов. Жук имеет право работать кузнецом (специальность, наименование механизма)

ДИРЕКТОР ПРЕДПРИЯТИЯ

ПРЕДСЕДАТЕЛЬ КВАЛИФИКАЦИОННОЙ КОМИССИИ

ТРУД МКТП ГЛАВНОГО г. Новосибирск

28 Июля 1938 г.

Удостоверение, подтверждающее сдачу государственного технического экзамена на право работать кузнецом. 1938 год.

зование, не идут на должности ИТР из-за низкой зарплаты. Например, мастер получает меньше среднего рабочего.

Курбатов: Бригадир получает больше мастера. Он же не пойдет на эту должность.

Попов, присутствующий на заседании парткома инструктор Октябрьского райкома КПСС: Предлагаем парткому и администрации составить перспективный план работы с ИТР и организовать среди

В советское время изменить штатное расписание и оплату труда не мог ни один самый прогрессивный директор

них социалистическое соревнование и обмен передовым опытом. Слабо развито среди ИТР движение за коммунистический труд.

Сохранилось немало заявлений ИТР о переходе на рабочие специальности. Дела всех коммунистов ИТР, писавших такие заявления, рассматривались на заседаниях парткома. Ни одна просьба удовлетворена не была.

СОВЕТСКАЯ СИБИРЬ
№1, 1939 г.

Композиция худож. В. ТИТКОВА.

ПОД ЗНАМЕНЕМ ПАРТИИ ЛЕНИНА—СТАЛИНА, ВПЕРЕД, К НОВЫМ ПОБЕДАМ КОММУНИЗМА!

7. Квартирный вопрос

После Великой Октябрьской Социалистической революции декретом ВЦИК от 20 августа 1918 года дома капиталистических домовладельцев были экспроприированы и переданы городским Советам. Было произведено массовое вселение рабочих в эти дома из подвалов, землянок, лачуг и с окраин городов. Постановлением СНК РСФСР от 8 августа 1921 года местным Советам разрешалось передавать государственные жилые дома в долгосрочную аренду коллективам жильцов. В Новониколаевске было совсем немного многоквартирных жилых домов, которые можно было экспроприировать. Так что никаких «массовых переселений» не было.

В середине 20-х была предпринята попытка решить жилищный вопрос путем создания жилищно-строительных кооперативов. В 1926 году в СССР был создан Всесоюзный совет жилищной кооперации, который объединял организации двух видов: жилищно-арендные кооперативные товарищества (ЖАКТ) и жилищно-строительные кооперативы (ЖСК). В 1929 ЖАКТ объединяли 112,8 тыс. и ЖСК -107,2 тыс. членов. В Новосибирске в те годы жилищно-строительные кооперативы построили несколько зданий, некоторые из них сохранились до нашего времени.

Но даже кооперативная собственность на жилье не очень вписывалась в структуру советского государства. В 30-е годы деятельность ЖСК свертывается. ЖАКТы были ликвидированы в 1937 году. В короткий период, когда было разрешено кооперативное строительство, завод «Труд» успел построить несколько домов для своих работников. Вот как об этом с восторгом рассказывалось в «Советской Сибири»

«...Только уничтожение частной собственности на землю и устройство дешёвых и гигиеничных квартир может разрешить жилищный вопрос»

В.И.Ленин

ДОСЛОВНО

СОВЕТСКАЯ СИБИРЬ

11 ноября 1926 г.

Как ячейка «Труда» повела за собой весь завод

С затаенным дыханием и волнением точно изобретатель, собирающийся открыть миру величайшую новость, сидел тов. Коломиец, рабочий завода «Труд», над своим проектом.

Время уже давно перевалило за полночь. Уставший от дневной работы организм предъявлял свои права на отдых. От непривычки много писать чувствовалась ломота в руках. Но т. Коломиец работы не бросал. Он чувствовал крайнюю необходимость, как можно скорее, поставить свой проект на широкое обсуждение, ибо он считал свой вопрос самым животрепещущим, самым больным в жизни рабочих завода «Труд».

На большом разграфленном листе бумаги, специально купленном для этой цели, т. Коломиец заносил округленные цифры, которые

должны были означать потребное количество брусьев, балок, досок железа и других материалов. Против этих цифр известного уже значения, тов. Коломиец выставлял столбики других также округленных цифр с надписью «в червонных рублях» для определения стоимости перечисленных материалов. Далее следовали записи о рабочей силе, об организационных расходах, об амортизации инструментов и т.д.

Время от времени т. Коломиец отрывался от своих записей, поднимался даже с места, и, расхаживая по комнате, впадал в глубокое раздумье. Думал он о режиме экономии, о путях к сокращению расходов, о дешевой себестоимости.

— Сезон пропустили — злился он. — Будь это в декабре, — доставка материалов по санному пути обошлась бы дешевле. В апреле на этом не сэкономишь.

О приходной смете т. Коломиец не думал.

— Коллективом все можно будет сделать.

В этом он был глубоко убежден.

* * *

Председатель фезека завода «Труд» укладывал уже в ящики стола свои папки, одновременно восстанавливая в памяти часы очередных заседаний, когда в завком пришел со своим проектом т. Коломиец.

Вначале предзавкома хотел заявить позднему посетителю, что ровно через час наступит время заседания, на котором он, предзавкома должен обязательно присутствовать и что ему, предзавкому, как и всякому живому человеку, надо пообедать. Но, почуяв, что т.

Жилища рабочим.

Для рабочих строятся новые дома и реконструируются старые. К 1-му марта будут готовы 70 квартир. Чтобы скорее кончить жилищный кризис, необходимо всем нуждающимся об'единиться и помочь жилкооперации. Чем больше членов в жилищной кооперации и чем энергичнее они будут работать, тем скорее у нас будут квартиры.

Комитет по содействию рабочей жилищной кооперации состоит из представителей ГСПС, губтруда, ГОМХ, ГФО и ГПК. Установленный целевой сбор дает ежемесячно 12.000 руб., идущих на подпорку строительства жилищ рабочих.

Как расходуются эти деньги и что в самом недалеком будущем будет достигнуто в области кооперативного строительства?

До марта месяца 1925 года, т. е. до первого намеченного этапа, целевой сбор дает 140 тысяч рублей, на расходование которых составлена смета. Часть этих денег уже собрана, т. е. целевой сбор выведен с мая месяца.

Два таких дома будут построены к 1-му марта 1925 г. один—в районе Холодильника, другой—завода «Труд».

В первую очередь комитетом в текущем году дома по Коммунистической № 88 на строительном сезоне отдаются дома ГОМХ'а. Так большая баня Шапи будет переделана в жилой дом на 22 квартиры. На чердаке ... двух новых домах. Дома будут деревянные двухэтажные по 22 квартиры в каждом, с надворными постройками. Постройка домов предположена в рабочих районах—Холодильника и завод «Труда».

В настоящем сезоне будут закончены каменные работы. Вся же остальная работа по постройке будет вестись всю зиму, с тем расчетом, чтобы к 1 марта 1925 года дома были бы закончены. Квартиры в первую очередь будут предоставляться наиболее нуждающимся в жилищах рабочим.

Плата за помещение по расценке ГОМХ'а не выше существующей. Дома будут находиться в ведении жилкооперации.

В Бокальском районе бараки бывшего не расселенческого пункта отделываются сплошь для железнодорожников. К работе приступлено. Фундамент заложен.

В недалеком будущем жилкооперация обойдет собой все рабочие районы г. Новомиколаевска. К 1 марта жилкооперация будет иметь больше 70 квартир, не считая переселенческих бараков.

Для дальнейшего развития рабочей жилкооперации необходима инициатива самих трудящихся. Чем больше рабочих войдут членами в жилкооперацию, тем скорее будет жилищ...

Типовые дома, построенные по ул. Большевистской в районе завода «Труд» в 1925 году

Коломиец явился с серьезным делом, предзавком решил пожертвовать обедом и изъявил согласие на совместное обсуждение с т. Коломийцем его проекта.

Весьма немного времени было потрачено на то, чтобы ввести преда в курс коломийцевского проекта. Он понял товарища с полуслова, ибо, как он заявил автору проекта, сам предФЗК много раз думал об этом, но в силу своей перегруженности не мог взяться за это дело.

Разговор, естественно, был сейчас же переведен на практические рельсы:

— Ставить вопрос этот на обсуждение общего собрания рабочих, — советовал предзавкома, — нет смысла. Наверняка провалят его. Такая попытка уже была в 1924 году, но организаторы были липовые и из этого ничего не вышло. Теперь одной голой агитации рабочие не поверят, надо агитнуть показом.

— Поэтому, — утверждал далее предзавкома, — надо действовать организованно, а именно, начать с ячейки. Пусть за это берется ячейка, а потом уже само дело подскажет.

Что должно показать дело — было совершенно ясно, поэтому не оспаривая порядка выдвижения вопроса через ячейку, т. Коломиец обусловил лишь, что собрание ячейки по этому вопросу должно быть обязательно открытое и что о нем надо оповестить широко всех рабочих завода «Труд».

* * *

Своевременная постановка вопроса т. Коломийца не вызвала ни у кого никаких сомнений. Еще задолго до ячейского собрания в цехах развернулись большие споры по существу проекта. Единого мнения не было.

Собственно, никто не отрицал, что жилкризис велик, что для борьбы с ним надо использовать все возможности, но...

Часть рабочих считала принципиально правильными намеченные ячейкой пути борьбы с жилкризисом. Совершенно верным считала она вывод о необходимости организации жилищно-строительного товарищества, но не верила что из этой затеи будет какой-либо толк:

— Не с нашими умами и не с нашими карманами взяться за это дело. Пробовали в 1924 году, да ничего не вышло.

Другая часть считала, что дело хорошее, но ячейка взялась за него слишком широко. По их мнению, надо начинать с одного маленького дома. Одним словом, «меньше, да лучше».

Наконец, третья часть — группа, правда, небольшая, — считала всю эту затею принципиально неверной.

— Это идеологически-мелко-буржуазное дело, — говорили они. Зачем связывать рабочих с собственностью постольку поскольку, мы целиком и полностью против собственности на недвижимое имущество?

А когда им разъяснили, что тут речь идет о коллективной собственности, они под всеобщий смех рабочих отвечали:

—Хоть коллективная, но все же собственность.

На самом собрании с докладом выступил т. Коломиец. Он зачитал целиком исписанный лист относительно бревен, брусьев, балок, досок, железа с переводом их на червонные рубли, просил не пугаться больших цифр, ибо это только предложения, а в практической же работе необходимо будет соблюдать режим экономии. Далее, он сослался на ряд других кооперативов, развернувших свою работу, и в заключение т. Коломиец сообщил, что его проект имеет в виду постройку целого рабочего поселка. Место есть тут же, возле завода, надо лишь договориться с ОМХа. Договорившись также с окрздравом, можно было бы в поселке построить амбулаторию и детские ясли.

Долго длилось собрание. Разговоров было не мало. Закончилось оно тем, что к т. Коломийцу присоединилось еще 20 коммунистов и этим было положено начало организации жилищно-строительного кооператива на заводе «Труд».

* * *

Легко сказка сказывается, но трудно дело делается.

Со дня собрания все полномочия по делам оформления кооператива и получения кредитов перешли к предзавкома. А проделать это не так просто. От жилсоюза в ОМХа, от ОМХа снова в жилсоюз, оттуда опять-таки в ОМХа. Один десяток бумаг переписали, взялись за другой десяток. То ошибка в тексте, то не соблюдены все формальности, в общем и целом это, по мнению лиц и учреждений, не устанавливало факта, что на заводе «Труд» организовано жилищное строительное товарищество с правом на коллективную собственность.

Но дело не в том. Факт существования кооператива был все-таки установлен , когда в дело вмешался комитет содействия жилстроительству. Он удостоверил этот факт просто и ясно: выдал товариществу в виде ссуды чистоганом в первый раз 11.000 рублей, во второй раз 12.000 и пообещал еще дать через некоторое время.

Прошло полгода. Жилищный кооператив на заводе «Труд» имеет уже свое маленькое настоящее и большое будущее. Простое, бесхитростное донесение о нем по линии жилгорсоюза рассказывает следующее:

— Первый рабочий поселок при заводе «Труд», строящийся на коллективных началах жилкоопом названного завода, имеет к настоящему времени: 1) четыре дома, взятых в аренду от ОМХа, частично уже отремонтированных жилкоопом, 2) новый дом, отстроенный на средства жилкоопа и располагающий шестью квартирами, отвечающий всем гигиеничес-

ким требованиям, 3) заложен фундамент и строится второй новый дом на средства жилкоопа, 4) жилкооп заарендовал у ОМХа 16 мест для застройки, пока производит на них древонасаждение, 5) утвержден план на постройку еще двух двухэтажных домов. К постройке будет приступлено, вероятно, весною.

* * *

Когда, месяц тому назад, на ячейке завода стоял доклад об итогах окружной партийной конференции, в прениях выступил тов. Коломиец — организатор жилкоопа, недавно избранный секретарем ячейки. Он говорил о темноте и грязи заброшенного, окраинного Закаменского района, хулиганстве и пьянстве, о том, что некуда деться рабочему в глухую осеннюю ночь — ни в клуб пойти, ни дома сидеть, потому что клуба нет, а дома теснота, одна дорога — в пивнушку. Он звал ячейку и присутствовавших беспартийных рабочих энергичнее и шире проводить директиву партконференции о жилищной кооперации, потому что «коллективом все можно сделать — и ясли, и амбулаторию, и клуб, и школу, и всех рабочих по хорошим квартирам расселить, только организованно действовать».

К сожалению, старая газета плохо сохранилась и последние абзацы и подпись автора прочитать невозможно.

Начало строительства жилого дома на ул. Большевистской, 24. 1933 г.

В советский период в очередь на получение квартиры ставили только тех, у кого на одного человека приходилось не более 9 квадратных метров жилья

Созданное жилищно-строительное кооперативное товарищество получило название «Металлист». Сохранились протоколы заседаний правления ЖСКТ « Металлист». Из протоколов становится понятна экономика кооперативного строительства. Член кооператива должен был внести 10 процентов от стоимости квартиры. Платеж можно было растянуть на восемь месяцев. Тем, у кого не было необходимой суммы, можно было получить на заводе или под гарантию завода ссуду на два года. ЖСКТ стремился создать льготные условия для вступления в кооператив молодых рабочих.

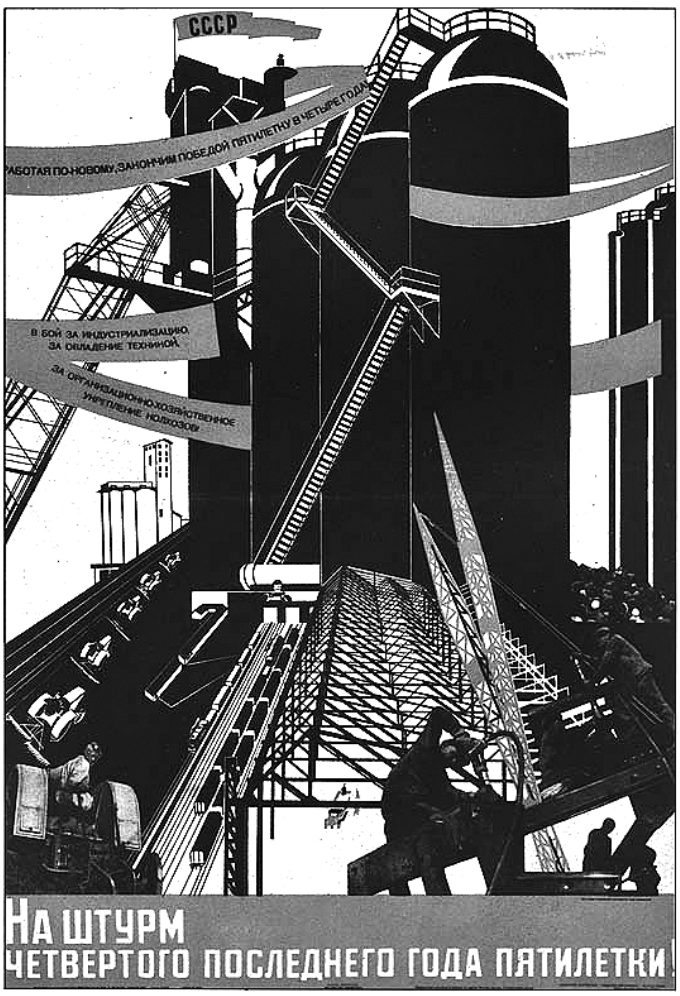

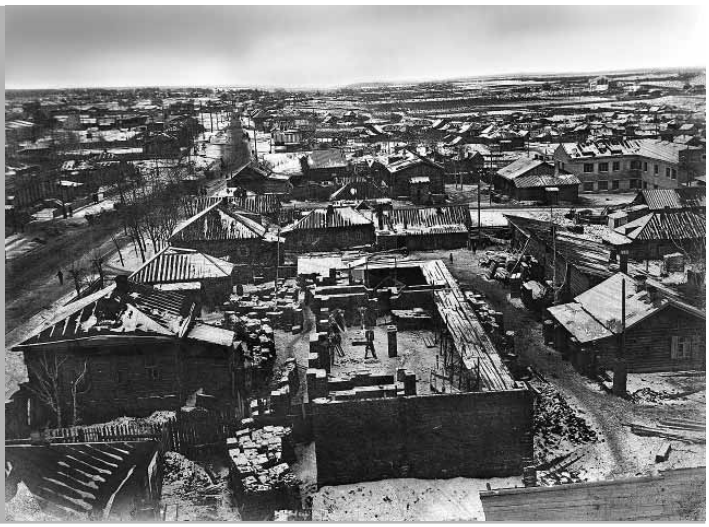

Строительство жилого дома на ул. Большевистской, 24 продолжается. 1934 г.

Проект Новосибирского вокзала

НАКАНУНЕ XVIII ГОДОВЩИНЫ ОКТЯБРЯ

КАКИМ БУДЕТ ПАРАД

(Беседа с начальником ... Новосибирска

ОФОРМЛЕНИЕ КОЛОНН

ДЕЯТЕЛЬНО ГОТОВЯТСЯ МЕТАЛЛОСТРОЕВЦЫ

О КУЛЬТУРЕ В СТУДЕНЧЕСКИХ ОБЩЕЖИТИЯХ И АУДИТОРИЯХ

31 октября в клубе работников народного хозяйства собрались лучшие представители научно исследовательских учреждений, вузов и техникумов на конференцию о культуре.

Докладчик ...

УСОВЕРШЕНСТВОВАННАЯ МОДЕЛЬ КОЛИ ТРУНЧЕНКО

Юный авиамоделист Новосибирского аэроклуба, рекордсмен Союза Коля Трунченко на-днях закончил работу по усовершенствованию авиамодели. К летающей модели он сделал приспособ-

На строительстве новосибирского вокзала

В 1930-е годы все силы были брошены на крупные объекты гражданского градостроительства. На иллюстрациях из газеты «Советская Сибирь» за 1935 год: проект Новосибирского вокзала; на строительстве вокзала.

Добиться решительного улучшения обслуживания рабочих-одиночек, проживающих в общежитиях
В столовой иметь не менее двух комплектов посуды на одно посадочное место, иметь меню с выбором не менее 2-3 первых и 3-4 вторых блюд. Быстро обслуживать столующихся, доведя время обеда до 25- 30 минут.

Из соцобязательств АХО завода «Труд», 1946 год

Тема кооперативного строительства бурно обсуждалась на собраниях рабочих, — и в стенной газете. Главное, что настораживало рабочих это то, что немалые деньги надо было выложить за жилье, которое считалось не личным, а кооперативным. С другой стороны, боялись, что за квартиру могут начать брать большие налоги.

На заседаниях правления ЖСКТ «Металлист» обсуждались разные вопросы. Например, приняли решение, чтобы коров запирать в стайке, а не выпускать во двор, так как они выпивают воду из пожарных бочек; обсуждали жильцов, не желающих в очередь чистить выгребную яму; выбирали проект для строительства нового 12-квартирного дома с отдельными кухнями и теплым туалетом; создавали добровольную пожарную дружину; выбирали место для столба с колоколом, под которым должна быть доска объявлений; создавали вечернюю школу по ликвидации неграмотности.

Строительство было делом совсем не простым. Сохранилась переписка завода «Труд» с «Сибгосстройтрестом», осуществлявшим стро-

ительство различных объектов на заводе. Вот отдельные строки из этой переписки: «2-ой кирзавод не дал кирпич. Рабочие, не имея работы и зарплаты, разбежались. Промбанк прекратил финансирование. Постройку ФЗУ остановили. Нет 6000 рублей для оплаты за изготовленные оконные переплеты...»

Проблема строительства жилья в 30-е годы отходит на второй план. Все ресурсы страны направляются на индустриализацию. До хрущевской программы крупнопанельного домостроения в СССР жилье массово не строилось.

ИЗ СПРАВКИ, НАПРАВЛЕННОЙ В 1947 ГОДУ ДИРЕКТОРОМ ЗАВОДА «ТРУД» В МИНИСТЕРСТВО

Завод имеет 3368 квадратных метров жилой площади. Количество квартиросъемщиков 297, количество проживающих 644, в общежитиях 130 человек. На живущего приходится 4,3 метра. Дело обстоит очень плохо. Из 1000 работающих обеспечено 28 процентов. Клуба нет. Сад на 100 детей. Этого мало.

В 50-е годы на берегу Оби были построены шесть восьмиквартирных домов. Их строили сами работники завода, будущие жильцы в нерабочее время. Строительство шло со скрипом.

ИЗ ПРОТОКОЛА ЗАСЕДАНИЯ ПАРТБЮРО 22 ИЮЛЯ 1958 ГОДА

Строительство не обеспечено строительными материалами: нет цемента, алебастра, леса, нет стеновых материалов, прекращено изготовление блоков на Искитимском известковом заводе. Рабочие ОКСа простаивают из-за отсутствия материалов. Сантехника и скобяные изделия совсем отсутствуют. Директор тов. Фадеев не изыскал дополнительных средств и ведет ориентировку на окончание только 3-х домов, вместо 6 принятых социалистическими обязательствами.

Партбюро постановляет

Указать директору тов. Фадееву на ослабление внимания к строительству и предупредить его о персональной ответственности за выполнение социалистических обязательств и сдаче шести восьмиквартирных домов.

Завкому, клубу, руководству ОКСа обеспечить наглядную агитацию на стройплощадке, путем вывешивания лозунгов, плакатов, графика сдачи.

В конце концов, каждый строящийся дом закрепили за каким-либо цехом. Лес распиливали сами на заводе. Шлак брали или из собственной литейки, или с ТЭЦ.

За то, чтобы на стройку поставляли кирпич, ремонтировали оборудование на кирпичном заводе. Сами же, на заводе стали готовить маляров и штукатуров.

И в это же время заводу приходилось по шефским обязательствам строить в Чистоозерном районе свинарник, кирпичный завод и силосные траншеи. Стоит ли удивляться, что директор тов. Фадеев не укладывался в сроки, обозначенные в социалистических обязательствах?

В 50-е годы была предпринята еще одна попытка решить жилищную проблему. Руководство завода «Труд» пыталось получить через министерство ссуды для индивидуального жилищного строительства. Одновременно просили райисполком выделить для строительства землю. Тем, кто решался строиться, обещали помочь приобрести стройматериалы. Однако скоро строительство индивидуальных домов на государственном уровне было признано неверным и началось строительство многоквартирных зданий. Был принят в эксплуатацию жилой дом №26 по улице Большевистской, по-

Жилой дом на ул. Обской, сдан в эксплуатацию в 1974 г.

За период с 1956 по 1964 год жилой фонд в СССР увеличился на 80 процентов

строенный заключенными. В 70-е годы построен большой жилой дом на 240 квартир по улице Обской.

Руководство завода пыталось решить жилищный вопрос. Получение предприятием одной квартиры влекло «улучшение жилищных условий» сразу у десятков человек. Получивший, новую трехкомнатную квартиру отдавал свою старую двухкомнатную предприятию, в нее заселялась семья, занимавшая однокомнатную, на ее место переезжал кто-нибудь из комнаты в коммунальной квартире, освободившуюся комнату могли дать холостому передовику производства. В отдельную квартиру по нормам того времени его заселить не могли: на одного человека должно было приходиться не больше 12 квадратных метров.

Очереди на получение жилья растягивались на десятилетия. Получение квартиры через 15 лет добросовестной работы на советском предприятии считалось удачей.

Когда теперешний директор «Труда» Юнус Юсуфович Ислямов после окончания института по распределению приехал на завод, то положенную по закону квартиру он не получил. Ему дали комнату в трехкомнатной квартире. Площадь комнаты была 10 квадратных метров. В этих апартаментах жили сам Юнус, его жена, только что родившаяся дочка и теща. Теща спала на кровати. Супруги — на полу. Дочка в коляске.

Жилой дом на ул. Обской, сдан в эксплуатацию в 2002 г.

5. Главные часы Новосибирска

Большинство зданий в городе имеют только адрес, и лишь немногие удостаиваются имени собственного. Дом по адресу Красный проспект, 11 все горожане называют «Дом под часами». Построено это здание в 1934 году и с тех пор украшает главную улицу нашего города. Авторы проекта — архитектор Тургенев и инженер Никитин. (Впоследствии Никитин прославился тем, что сделал расчеты для строительства самого высокого сооружения СССР — Останкинской телебашни.)

Вряд ли дом по Красному проспекту, 11 был бы так известен, если бы не часы на угловой башне. Однажды в 2005 году часы остановились. Журналисты газеты «Новая Сибирь» решили выяснить причину остановки главных часов города. Причина оказалась банальной. В реорганизованном домоуправлении перестали платить зарплату смотрителю часов Анатолию Чеславовичу Ольшанскому. Он подождал месяца два и перестал заводить часы. После статьи в газете деньги для Анатолия Чеславовича нашлись. В беседе с многолетним смотрителем часов выяснилось, что, оказывается, раньше внутри часовой башни была прикреплена бронзовая или латунная табличка, на которой было выгравировано «Жителям Новосибирска от завода «Труд».

Здание Сибснабсбыта, середина 1930-х г.г.

Вряд ли дом по Красному проспекту, 11, построенный в 1934 году, был бы так известен, если бы не часы на угловой башне

Дарственная надпись исчезла вместе с табличкой в 90-е годы, когда в башне поселились бомжи. Они же, вероятно, и сдали ценный цветной металл в один из многочисленных пунктов скупки металлолома и благодарно выпили за завод «Труд». Хорошо, что часы в металлолом не сдали.

Попасть в башню, где находится часовой механизм, совсем не сложно — замков до сих пор нет. Мы с Анатолием Чеславовичем попытались найти на механизме часов заводское клеймо, или штамп, или какую-нибудь надпись — никаких следов.

По словам смотрителя, раньше папка с документами и чертежами часов хранилась у коменданта института Сибгипрогормаш, который много лет размещался в этом здании. Конструкторское бюро переехало в другое здание. Папка исчезла.

Рассказ Анатолия Ольшанского выглядит вполне достоверно: в 30-е годы в Новосибирске больше нигде и не смогли бы изготовить часы.

Часы надежны и просты по конструкции. Они устроены так же, как старые «ходики»: маятник, гиря. Правда, вес гири сто килограммов, так ведь и стрелки длиной больше метра. Единственный недостаток — при сильных перепадах температур, которые в Сибири не редкость, часы могут начать убегать или отставать на пару минут, и тогда Анатолию Чеславовичу приходится подниматься наверх и подводить их.

Дом Крайснабсбыта. В конце 1930-х годов его украсили часы, сделанные на заводе «Труд»